Szántódi Hírlevél

www.szantod.hu www.szantod.lap.hu Facebook

Szántód Község Képviselő-testületének lapja 2016. április XX. évf. 2. szám

Álarckészítők lelkes csapata

Március 15. ünnepség a közösségi házban

Az általános iskolások műsora

Márciusi ifjak

Húsvéti játszóház, tojásdíszítés

Könyvbemutató a Költészet Napja alkalmából

AZ ÖNKORMÁNYZAT HÍREI

A képviselő-testület 2016.február -március hónapokban hozott határozatairól tájékoztatás

Szántód Község Önkormányzata Képviselő-testületének
18/2016.(II.23.) Kt.határozata

Szántód Község Önkormányzat Képviselő-testülete a 2016.február 23 -i képviselő-testületi ülés napirendi pontját az alábbiak szerint határozza meg:

1. A polgármester tájékoztatója a két ülés közötti fontosabb eseményekről, polgármesteri tevékenységről.
2. Az Önkormányzat 2016.évi költségvetésének jóváhagyása.
3. Palóczi Horváth Ádám Közösségi Ház 2016.évi munkaterve és 2015.évi munkájáról beszámoló.
4. Falugondnok 2015.évi munkájáról beszámolója.
5. A községgazdálkodás 2015.évi munkájáról beszámoló.
6. Beszámoló a település közbiztonságának helyzetéről.
7. Civil szervezetek beszámolója 2015.évi önkormányzati támogatás elszámolásáról.
8. Civil szervezetek támogatására pályázati felhívás jóváhagyása.
9. DDRFÜ Nonprofit Kft-vel kötendő együttműködési megállapodásról.
10. Zárt ülés.
Felelős: Vizvári Attila polgármester
Határidő: azonnal

Szántód Község Önkormányzat Képviselő-testületének
19/2016.(II.23.) Kt.határozata

Szántód Község Önkormányzat Képviselő-testülete a szántódi lakóhellyel rendelkező, házi segítségnyújtást igénybe vevő ellátottak által fizetendő 2016.évi térítési díj összegét átvállalja a 2016.évi költségvetésben meghatározott egyéb pénzbeli és szociális ellátások kormányzati funkció terhére.
Felelős: Vizvári Attila polgármester
Határidő: értelem szerint

Szántód Község Önkormányzata Képviselő-testületének
20/2016.(II.23.) Kt.határozata

Szántód Község Önkormányzat Képviselő-testülete az önkormányzat 2016.évi költségvetésében polgármester cafeteria keretét évi bruttó 200.000,- Ft-ban állapítja meg.
Felelős: Dr.Kiss Pál címzetes főjegyző
Határidő: értelem szerint

Szántód Község Önkormányzata Képviselő-testületének
21/2016.(II.23.) Kt.határozata

Szántód Község Önkormányzat Képviselő-testülete Magyarország gazdasági stabilitásáról szóló 2011. évi CXCIV. törvény (a továbbiakban: Gst.) 45. § (1) bekezdés a) pontjában kapott felhatalmazás alapján kiadott jogszabályban meghatározottak szerinti saját bevételeinek és a Gst. 3. § (1) bekezdése szerinti adósságot keletkeztető ügyleteiből eredő fizetési kötelezettségeinek a költségvetési évet követő három évre várható összegét az alábbiak szerint állapítja meg:

ezerFt

Megnevezés	2016. év	2017. év	2018. év	2019. év
Saját bevételek	135.000	135.000	136.000	136.000
Helyi adóból származó bevétel	133.000	133.000	133.500	133.500
Az Önkormányzat vagyonának és vagyoni értékű jogának értékesítéséből és hasznosításából származó bevétel	1.500	1.500	2.000	2.000
Osztalék, a koncessziós díj és a hozambevétel				
A tárgyi eszköz és az immateriális jószág, részvény, részesedés, vállalat értékesítéséből vagy privatizációból származó bevétel				
Bírság-, pótlék- és díjbevétel	500	500	500	500
A kezességvállalással kapcsolatos megtérülés				
Adósságot keletkeztető ügylet és annak értéke	0	0	0	0
Hitel, kölcsön felvétele, átvállalása a folyósítás napjától a végtörlesztés napjáig, és annak aktuális tőketartozása				
A számvitelről szóló törvény (a továbbiakban: Szt.) szerinti hitelviszonyt megtestesítő értékpapír forgalomba hozatal napjától a beváltás napjáig, kamatozó értékpapír esetén annak névértéke, egyéb értékpapír esetén annak vételára				
Váltó kibocsátása a kibocsátás napjától a beváltás napjáig, és annak a váltóval kiváltott kötelezettséggel megegyező, kamatot nem tartalmazó értéke				
A Szt. szerint pénzügyi lízingbe vevői félként történő megkötése a lízing futamideje alatt, és a lízingszerződésben kikötött tőkerész hátralévő összege				
A visszavásárlási kötelezettség kikötésével megkötött adásvételi szerződés eladói félként történő megkötése a visszavásárlásig, és a kikötött visszavásárlási ár				
A szerződésben kapott, legalább 365 nap időtartamú halasztott fizetés, részletfizetés és a még ki nem fizetett ellenérték				
Külföldi hitelintézetek által, származékos műveletek különbözeteként az Államadósság Kezelő Központ Zrt-nél elhelyezett fedezeti betétek és azok összeg				

Felelős: Vízvári Attila polgármester
Határidő: értelem szerint

Szántód Község Önkormányzata Képviselő-testületének
22/2016.(II.23.) Kt.határozata

Szántód Község Önkormányzat Képviselő-testülete a Palóczi Horváth Ádám Közösségi Ház 2015.évi beszámolóját és a 2016.évi munkatervét elfogadja.
Felelős: Vizvári Attila polgármester
Határidő: értelem szerint

Szántód Község Önkormányzata Képviselő-testületének
23/2016.(II.23.) Kt.határozata

Szántód Község Önkormányzat Képviselő-testülete Mucza Milán falugondnoknak a falugondnoki szolgáltatás – 2015.évi tevékenységéről szóló beszámolóját elfogadja.
Felelős: Vizvári Attila polgármester
Határidő: 15 napon belül a határozat továbbítására

Szántód Község Önkormányzata Képviselő-testületének
24/2016.(II.23.) Kt.határozata

Szántód Község Önkormányzat Képviselő-testülete Vajtai László községgazdálkodási csoportvezetőnek a községgazdálkodás 2015.évi munkájáról szóló beszámolóját elfogadja.
Felelős: Vizvári Attila polgármester
Határidő:értelem szerint

Szántód Község Önkormányzata Képviselő-testületének
25/2016.(II.23.) Kt.határozata

Szántód Község Önkormányzat Képviselő-testülete a Siófoki Rendőrkapitányság Balatonföldvári Rendőrörsének Szántód község közrend, közbiztonsági helyzetéről szóló beszámolóját elfogadja.
Felelős: Vizvári Attila polgármester
Határidő:értelem szerint

Szántód Község Önkormányzat Képviselő-testületének
26/2016.(II.23.) Kt. határozata

Szántód Község Önkormányzat Képviselő-testülete
a.) a Szent Kristóf Egyesület,
b.) a Békevár Egyesület,
c.) Rákóczi Szövetség és a
d.) Szántódi Polgárőr Egyesület

2015.évi támogatások felhasználásáról szóló írásbeli szakmai és pénzügyi beszámolóit elfogadja.
Felelős: Vizvári Attila polgármester
Határidő:15 napon belül

Szántód Község Önkormányzat Képviselő-testületének
27/2016.(II.23.) Kt.határozata

Szántód Község Önkormányzat Képviselő-testülete
a.) a 2016.évi költségvetésben meghatározott támogatási keret terhére a civil szervezetek támogatására pályázatot ír ki.
b.) a jegyzőkönyvhöz csatolt pályázati kiírást és adatlapot jóváhagyja.
c.) megbízza az Ügyrendi Bizottságot, hogy 2016.április 30.napjáig a képviselő-testület felé a pályázatok támogatására javaslatot tegyen.

Felelős: Vizvári Attila polgármester
Határidő: 2016.február 29.

Szántód Község Önkormányzat Képviselő-testületének
28/2016.(II.23.) Kt.határozata

Szántód Község Önkormányzat Képviselő-testülete a DDRFÜ Nonprofit Kft-vel kötendő a jegyzőkönyvhöz mellékelt együttműködési megállapodást jóváhagyja és felhatalmazza a polgármestert a megállapodás aláírására.
Felelős: Vizvári Attila polgármester
Határidő: értelem szerint

Szántód Község Önkormányzata Képviselő-testületének
34/2016.(III.17.) Kt.határozata

Szántód Község Önkormányzat Képviselő-testülete a 2016.március 17 -i képviselő-testületi ülés napirendi pontját az alábbiak szerint határozza meg:
1./ A polgármester tájékoztatója a két ülés közötti fontosabb eseményekről, polgármesteri tevékenységről.
2./ A 2016.évi költségvetésben szereplő fejlesztésekre benyújtott árajánlatok elbírálása.
3./ A 2016.évi költségvetésben szereplő fejlesztések műszaki ellenőrzésére benyújtott árajánlatok elbírálása.
4./ Kossuth L., Ősz és a Telep utcák felújításával kapcsolatos közbeszerzési eljárás lefolytatására benyújtott árajánlatok elbírálása.
5./ Szántód Község hatályos településrendezési eszközeinek 2.számú módosítása – véleményezési eljárási szakasz lezárása.
6./ Önkormányzati tulajdonú víziközmű értékelés.
6./ Zárt ülés.
Felelős: Vizvári Attila polgármester
Határidő: azonnal

Szántód Község Önkormányzat Képviselő-testületének
35/2016.(III.17.) Kt.határozata

Szántód Község Önkormányzat Képviselő-testülete a Szántód, Jókai utca északi oldali járda felújítására érkezett ajánlatok közül a Térkő és Kert Kft. (8623 Balatonföldvár, Hegyalja u.13.) bruttó 18.322.557,- Ft-os ajánlatát fogadja el.
A képviselő-testület a költségvetésbe tervezett fedezet feletti összeget a felhalmozási tartalék terhére biztosítja. A képviselő-testület felhatalmazza a polgármestert a vállalkozói szerződés megkötésére.
Felelős: Vizvári Attila polgármester
Határidő: értelem szerint

Szántód Község Önkormányzat Képviselő-testületének
36/2016.(III.17.) Kt.határozata

Szántód Község Önkormányzat Képviselő-testülete a Szántód, Rév, Csobán és Nád utcák felújítására érkezett ajánlatok közül a Balaton-út Kft. (8630 Balatonboglár, Klapka u.272/64 hrsz.) bruttó 12.395.975,- Ft-os ajánlatát fogadja el. A képviselő-testület felhatalmazza a polgármestert a vállalkozói szerződés megkötésére.
Felelős: Vizvári Attila polgármester
Határidő: értelem szerint

Szántód Község Önkormányzat Képviselő-testületének
37/2016.(III.17.) Kt.határozata

Szántód Község Önkormányzat Képviselő-testülete a Közösségi Ház nyílászáró cseréjére érkezett ajánlatok közül a Balatoni Széplak Bt. (8622 Szántód, Móricz Zs.u.97 .) bruttó 1.211.762,- Ft-os ajánlatát fogadja el. A képviselő-testület felhatalmazza a polgármestert a vállalkozói szerződés megkötésére.

Felelős: Vizvári Attila polgármester
Határidő: értelem szerint

Szántód Község Önkormányzat Képviselő-testületének
38/2016.(III.17.) Kt.határozata

Szántód Község Önkormányzat Képviselő-testülete a rendezvénysátor beszerzésre érkezett ajánlatok közül a Marco Cover M-Ponyvastúdió Bt. (8600 Siófok, Bajcsy Zs.u. 212.) bruttó 4.450.000,- Ft-os ajánlatát fogadja el. A képviselő-testület a költségvetésbe tervezett fedezet feletti összeget a felhalmozási tartalék terhére biztosítja. A képviselő-testület felhatalmazza a polgármestert a vállalkozói szerződés megkötésére.
Felelős: Vizvári Attila
Határidő: értelem szerint

Szántód Község Önkormányzat Képviselő-testületének
39/2016.(III.17.) Kt.határozata

Szántód Község Önkormányzat Képviselő-testülete a hangosítás beszerzésre érkezett ajánlatok közül a Westsite Kft. (8623 Balatonföldvár, Kőröshegyi u.10.) bruttó 451.280,- Ft-os ajánlatát fogadja el. A képviselő-testület az összeget a felhalmozási tartalék terhére biztosítja. A képviselő-testület felhatalmazza a polgármestert a vállalkozói szerződés megkötésére.
Felelős: Vizvári Attila
Határidő: értelem szerint

Szántód Község Önkormányzat Képviselő-testületének
40/2016.(III.17.) Kt.határozata

Szántód Község Önkormányzat Képviselő-testülete a Endrődi utca végén stégbejáró készítésére érkezett ajánlatok közül a Tóth Ferenc (8621 Zamárdi, Petőfi S.u.32.) bruttó 1.125.261,- Ft-os ajánlatát fogadja el. A képviselő-testület az összeget a felhalmozási tartalék terhére biztosítja. A képviselő-testület felhatalmazza a polgármestert a vállalkozói szerződés megkötésére.
Felelős: Vizvári Attila polgármester
Határidő: értelem szerint

Szántód Község Önkormányzat Képviselő-testületének
41/2016.(III.17.) Kt.határozata

Szántód Község Önkormányzat Képviselő-testülete az Ősz és Platánsor utca között korlát készítésére érkezett ajánlatok közül a Tóth Ferenc (8621 Zamárdi, Petőfi S.u.32.) bruttó 232.642,- Ft-os ajánlatát fogadja el. A képviselő-testület felhatalmazza a polgármestert a vállalkozói szerződés megkötésére.
Felelős: Vizvári Attila polgármester
Határidő: értelem szerint

Szántód Község Önkormányzat Képviselő-testületének
42/2016.(III.17.) Kt.határozata

Szántód Község Önkormányzat Képviselő-testülete a Szántódpusztai temető kereszt készítésére érkezett ajánlatok ügyében a döntést elnapolja azzal, hogy a polgármester gránitra is szerezzen be ajánlatokat.
Felelős: Vizvári Attila polgármester
Határidő: értelem szerint

Szántód Község Önkormányzat Képviselő-testületének
43/2016.(III.17.) Kt.határozata

Szántód Község Önkormányzat Képviselő-testülete a Hajnal utca mederkotrására érkezett ajánlatok közül a Béta-Q Kft. (2457 Adony, Dózsa Gy.u.5.) bruttó 1.587.500,- Ft-os ajánlatát fogadja el. A képviselő-testület felhatalmazza a polgármestert a vállalkozói szerződés megkötésére.
Felelős: Vizvári Attila polgármester
Határidő: értelem szerint

Szántód Község Önkormányzat Képviselő-testületének
44/2016.(III.17.) Kt.határozata

Szántód Község Önkormányzat Képviselő-testülete a Szántód, Jókai utca északi oldali járda felújítási munkálatokra érkezett műszaki ellenőri árajánlatok közül Incze Domokos bruttó 279.400,- Ft-os ajánlatát fogadja el. A képviselő-testület az összeget a költségvetési tartalék terhére biztosítja A képviselő-testület felhatalmazza a polgármestert a vállalkozói szerződés megkötésére.
Felelős: Vizvári Attila polgármester
Határidő: értelem szerint

Szántód Község Önkormányzat Képviselő-testületének
45/2016.(III.17.) Kt.határozata

Szántód Község Önkormányzat Képviselő-testülete a Szántód, Rév, Csobán és Nád utcák felújítási munkálataira érkezett műszaki ellenőri árajánlatok közül RAMIÉP Kft. (8623 Balatonföldvár, Vak Bottyán u.395/1.) bruttó 165.100,- Ft-os ajánlatát fogadja el. A képviselő-testület az összeget a költségvetési tartalék terhére biztosítja A képviselő-testület felhatalmazza a polgármestert a vállalkozói szerződés megkötésére.
Felelős: Vizvári Attila polgármester
Határidő: értelem szerint

Szántód Község Önkormányzat Képviselő-testületének
46/2016.(III.17.) Kt.határozata

Szántód Község Önkormányzat Képviselő-testülete a Kossuth L., Ősz és Telep utcák felújításával kapcsolatos közbeszerzési eljárás lefolytatására, a közbeszerzési szabályzat és terv elkészítésére érkezett árajánlatok közül a Magyar Közbeszerzési és Elektronikus Beszerzési Zrt. (7400 Kaposvár, Somssich P. u. 17.) 350.000,- Ft+ÁFA ajánlatát fogadja el. A képviselő-testület az összeget a költségvetési tartalék terhére biztosítja. A képviselő-testület felhatalmazza a polgármestert a vállalkozói szerződés megkötésére.
Felelős: Vizvári Attila polgármester
Határidő: értelem szerint

Szántód Község Önkormányzata Képviselő-testületének
47/2016.(III.17.) Kt.határozata

Szántód Község Képviselő-testülete lefolytatta településrendezési eszközei 2. számú módosításának egyeztetését, és az alábbiakat állapítja meg:

1. *Az előzetes tájékoztatási szakaszban, a környezetvédelemért felelős szervek beérkezett válaszai alapján a tervezett módosítások a környezetre jelentős hatást nem gyakorolnak, ezért környezeti vizsgálatot nem szükséges lefolytatni.*

2. *Szántód Község településrendezési eszközei 2. számú módosításának államigazgatási egyeztetési eljárása, továbbá a partnerségi egyeztetése Szántód Község Önkormányzat Képviselő-testülete 130/2014. (IX.26.) Kt. számú határozatában foglaltaknak megfelelően lezajlott. A képviselő-testület az államigazgatási szervek és a partnerek által adott véleményeket megismerte, azokat az összefoglalóban leírtak szerint fogadja el.*
3. *Megállapítja, hogy a véleményező államigazgatási szervek kizáró észrevételt nem tettek, a beérkezett észrevételeket, javaslatokat elfogadja, és a végső szakmai véleményezési dokumentációban figyelembe veszi.*

4. *A két kifogást emelő - Vértesi Attila és Csernainé Laschober Zsuzsanna Judit - ingatlantulajdonos-eseti partner véleménye, észrevétele jogszabállyal nem megalapozott, ezért azt az önkormányzat tudomásul veszi, azonban a Márton F. utca tervezett útvonalvezetését változatlanul fenntartja, mely a „közérdeknek leginkább megfelelő" nyomvonalon tervezett.*
5. *Fentiek alapján lezártnak tekinti a településrendezési eszközök 2. számú módosításának egyeztetését, és felhatalmazza az ARKER STÚDIÓ Kft.-t a végső szakmai véleményezési dokumentáció elkészítésére.*
6. *A döntés közzététele a mai napon tartott nyilvános képviselő-testületi ülésen, továbbá a település honlapján történő megjelentetéssel történik.*

Felelős: Vizvári Attila polgármester
Határidő:értelem szerint

Szántód Község Önkormányzata Képviselő-testületének
48/2016.(III.17.) Kt.határozata

Szántód Község Önkormányzatának Képviselő-testülete a tulajdonában lévő víziközművekre vonatkozó, a Dunántúli Regionális Vízmű Zrt. által elkészített vagyonértékelést, továbbá az abban szereplő vagyonleltárt elfogadja.
Szántód Község Önkormányzata a vagyonértékelésben szereplő adatokat a víziközművek értékelésének szabályairól és a víziközmű-szolgáltatók által közérdekből közzéteendő adatokról szóló 24/2003. (V.29.) NFM. rendelet 2. § (2) bekezdése értelmében saját nyilvántartásain 2016. január 1-i fordulónappal átvezeti. A vagyonértékelés szerinti vagyonérték nettó 118.571.201.- Ft.
Az Önkormányzat tulajdonában lévő víziközmű vagyon értéke 2015. június 30-i fordulónappal elkészített vagonértékeléssel került megállapításra a vagyonértékelésben rögzítettek szerint, amely vagyon elemeinek új bekerülési értékeként történő megjelenítése az Önkormányzat számviteli nyilvántartásában 2016. január 1-jével valósul meg oly módon, hogy a 2015. június 30-i fordulónappal megállapított vagyonérték a 2015. július 1. – december 31. között aktivált beruházásokkal, illetve egyéb változásokkal módosításra kerülnek. A 2016. január 1-jei bruttó bekerülési érték az avulással korrigált újraelőállítási érték alapján került megállapításra.
Felelős: Vizvári Attila polgármester
Határidő: 2016.március 31.

Szántód Község Önkormányzata Képviselő-testületének
53/2016.(III.23.) Kt.határozata

Szántód Község Önkormányzat Képviselő-testülete a 2016.március 23 -i rendkívüli képviselő-testületi ülés napirendi pontjait az alábbiak szerint határozza meg:
1./ Szántód Község Önkormányzata Képviselő-testületének önkormányzati rendelete Szántód Község településképi védelméről és szerződés Települési Főépítész alkalmazásáról.
2./ NHSZ Zöldfok Kft.vételi ajánlata.
3./ „Szántód a művészetekben" című könyv megjelentetéséről.
Felelős: Vizvári Attila polgármester
Határidő: azonnal

Szántód Község Önkormányzat Képviselő-testületének
54/2016.(III.23.) Kt.határozata

Szántód Község Képviselő-testülete elfogadja ifj. Lőrincz Ferenc okl. építészmérnök, vezető tervező települési főépítészi teendők ellátására benyújtott, 45.000,- Ft / hó - azaz negyvenötvenezer forint bruttó / hó díjazást tartalmazó szerződéstervezetét, és felhatalmazza Vízvári Attila polgármestert, hogy a nevében eljárva, a megbízási szerződést 2016. évre a tervezővel megkösse.
Felelős: Vizvári Attila polgármester
Határidő: értelem szerint

Szántód Község Önkormányzat Képviselő-testületének
55/2016.(III.23.) Kt.határozata

Szántód Község Önkormányzatának Képviselő-testülete hozzájárul ahhoz, hogy Dél-Balatoni Regionális Hulladékgazdálkodási Önkormányzati Társulás névértéken értékesítse a tulajdonában álló Siókom Hulladékgazdálkodási Közszolgáltató Nonprofit Kft. üzletrészét Siófok Város Önkormányzata 8600 Siófok Fő tér 1. sz. részére.
Felelős: Vizvári Attila polgármester
Határidő: 2016.március 31.

Szántód Község Önkormányzat Képviselő-testületének
56/2016.(III.23.) Kt.határozata

Szántód Község Önkormányzat Képviselő-testülete a „Szántód a művészetekben" című könyv 300 példányban, keménytáblás ragasztókötött formájú kiadását támogatja figyelembe véve a Central Press '99 Nyomdaipari és Kiadói KKt. árajánlatát.
Felelős: Vizvári Attila polgármester
Határidő: értelem szerint

A képviselő-testület az alábbi rendeleteket alkotta:

Szántód Község Önkormányzata Képviselő-testületének
1 /2016.(II.29.) önkormányzati rendelete
Szántód Község Önkormányzatának 2016. évi költségvetéséről

Szántód Község Önkormányzata Képviselő-testületének
2 /2016.(III.23.) önkoprmányzati rendelete
Szántód Község teleülésképi védelméről

Kissné Bolha Andrea főtanácsos
Szántód referens

Tisztelt Szántódi Hírlevél Olvasók!

Tájékoztatnám Önöket a 2015-ös év önkormányzati munkájáról, az elvégzett felújításokról és a 2016-ban tervezett beruházásokról, felújításokról.

A képviselő-testület 18 alkalommal ülésezett. A testületi ülések teljes anyaga folyamatosan mindenki számára elérhető a Szántódi Hírlevélben valamint a világhálón.
Az elmúlt év zárszámadását ismerve megállapítható, hogy Önkormányzatunk 2015. évi gazdálkodása kiegyensúlyozott volt. Az előző évi pénzmaradvány összege nem került felhasználásra. A kiadások teljesítését a működési bevételek biztosították. Az idei évre is megfontolt a tartalékokat nem felhasználó megvalósítható költségvetést állított össze a képviselő-testület.

Áttérnék a 2015-ben elvégzett munkák ismertetésére:

- A Szántódi úti járdaépítéssel együtt felújítottuk a csapadékvíz elvezető rendszert, a használhatatlan hidakat újakkal pótoltuk.
- Újra aszfaltoztuk: a Tavasz, a Hajnal, a Hattyú, a Kossuth és a Vajda utcákat.
- A Kossuth és Vajda utca felújítását a vasútvonalat átépítő konzorcium finanszírozta. A vonatpótló autóbuszok által okozott kárt állították helyre. Tájékoztatásuk alapján közel 30 millió Ft-ba került a két utca aszfaltozása.
- Kistérségi projekt részeként elkészült a Szántódrév –Szántód-puszta közötti kerékpárút. A kerékpárút részeként teljesen átépült a Kazinczy utca valamint a kis utcák torkolata. A nyár óta használható kerékpárutat a Közlekedési Hatóság különböző jelentéktelen apró problémák miatt a mai napig nem helyezte forgalomba. A kivitelező a problémákat kijavította így hamarosan hivatalosan is forgalomba helyezik a kerékpárutat.
- Kialakításra került a Közösségi Ház udvara. Többfunkciós pavilont, új kerítéseket, szalonnasütőt építettünk, kandelábereket, hulladékgyűjtőket valamint 2 db dísz kutat telepítettünk. A közlekedő utakat gyönyörű díszburkolttal alakítottuk ki. A terasz alatt két illemhelyet építettünk. A szépen kialakított Közösségi Házunk már régen megérdemelt volna egy ilyen rendezett és igényesen kialakított hátsó udvart.
- Kissé átépítésre került a Kossuth tér. Funkciójában megmaradt, de jobban használható lett. Több tavalyi rendezvény is bizonyította az átépítés jogosultságát.
- A Kisfaludy utca végén kotrásra került az öböl, 160 m3 iszap és hordalék került elszállításra. Sajnos a Balaton-felvidéki Nemzeti Park nem engedélyezte sőt megtiltotta a nagyobb mértékű kotrást.
- Régi probléma volt a Lóczy és a Gyulai Jenő utcán felgyülemlett csapadékvíz. A Balaton 120 cm-es szabályozási szintje és a Gyulai Jenő utca burkolata egy szinten van. Erős északi szél esetén a Balaton vize elöntötte az utcákat. Vízzáró gát került kialakításra a parton az utcában felgyülemlett csapadékvizet egy automata szivattyú emeli át a Balatonba.
- A Parti villasoron is probléma volt a csapadékvíz elvezetése. Sajnos itt is az a probléma, mint a Lóczy utcánál, hogy a Balatonba gravitációval nem vezethető be a csapadékvíz. Kísérletképpen szakemberek véleményét meghallgatva egy szikkasztó került kivitelezésre. Tapasztalataink szerint a hirtelen nagy esők kivételével betölti funkcióját. A jövőben tervezett útfelújítással párhuzamosan itt is egy átemelőt kell építeni. A Juhász Gyula utcai strandon a Balatoni Vízügyi Igazgatóság hozzájárulása alapján a gyerekek nagy örömére kialakítottunk egy lídós részt. A tavasz folyamán 50 m3 balatoni szürke homokkal bővíteni fogjuk. A lídós résznek köszönhetően megoldódott az uszadék egyszerű összegyűjtése, melyet dolgozóink minden reggel elvégeztek.
- Az elmúlt tavasz folyamán lecseréltük a 17 éves nagyon elhasználódott állapotú Lublin kisteherautót. Helyette egy fiatalabb sokkal jobban kihasználható és olcsóbb üzemeltetésű KIA kisteherautót vásároltunk.
- Az ősz folyamán folytattuk a beteg fák kivágását, melyeket alacsony növésű fákkal pótolunk. Fákat ültettünk a Platánsor, a Földvári, a Gyulai Jenő utcában valamint a Rigó utcai strandon és a Közösségi Ház udvarában.
- Pályázatot nyújtottunk be a falugondnoki busz cseréjére, a Telep az Ősz valamint a Kossuth utca déli szakaszának felújítására. Sajnos pályázataink nem nyertek.
- Szintén pályáztunk a Közösségi Ház déli homlokzatának mázolására, a kisterem festésére, a régi iskolaépület ablakinak cseréjére valamint a nagyterembe új székek vásárlására és a parketta lakkozására.

  563.000,- Ft támogatást sikerült elnyerni.
- Sikeresen pályáztunk 27 m3 szociális tűzifa vásárlására, melyet a rászorulóknak kiszállítottunk.
- A közterület-karbantartó csoport 6 fő közmunkással egészült ki.
- A Rigó utcai strandon található illemhely takarítására valamint a strand felügyeletére egy dolgozót bíztunk meg.
- Megfelelően felkészültünk az idegenforgalmi szezonra, vendégeinket egy szépen virágosított és gondozott település fogadta.
- A GAMESZ dolgozói folyamatosan rendben tartották a közterületeinket lelkiismeretes munkát végeztek az egész év folyamán.
- A kulturális rendezvényeink a korábbiakhoz hasonlóan megrendezésre kerültek:
- Szilveszteri és farsangi bált forralt borfőző versenyt a gyerekeknek húsvéti és karácsonyi foglalkozásokat rendeztünk.
- A Szent Iván Éji rendezvényt a Rigó utcai strandon, a gyermeknapot az Erdészettéri játszótéren tartottuk.
- Könyvbemutatókat, egészségmegőrző előadásokat, Zumba oktatást szerveztünk.
- Megemlékeztünk ünnepeinkről.
- Az átépített Kossuth téren rendeztük a Majálist, a

Szent Kristóf napokat valamint több hétvégén zenés programokat tartottunk.
- Kirándulást szerveztünk Veszprém, Herend és Sümeg útvonalra.
- A helyi vöröskereszt szervezetet a véradások megszervezésében támogattuk.
- Peres ügye Önkormányzatunknak nincs. A Rigó utcai strand büféjének üzemeltetője a bírósági ítélet előtt kifizette sok éves tartózását, ezzel a per lezárult.
- Egy nyaralótulajdonos feljelentette a Megyei Közlekedési Hatóságnál Önkormányzatunkat. A feljelentés szerint 2011-ben engedély nélkül épült a Rigó utcai strand parkolója. A feljelentés kivizsgálásra került és valóban engedély nélkül épült a parkoló. A tervek a fennmaradási engedély valamint a várható büntetés mértéke körülbelül 500.000,- Ft lesz.

Tisztelt Olvasóink!

A 2016-ra tervezett beruházásokról, felújításokról szeretném tájékoztatni Önöket:

- Megkezdődött a Jókai utca északi oldalán a járda felújítása térburkolattal. A több helyen beszakadt nem megfelelő átmérőjű hidakat újakra cseréljük. A csapadékvíz elvezető árok tisztításra kerül.
- Aszfaltréteggel felújításra kerül: az Ősz, a Telep, a Kossuth utca déli szakasza valamint a Nád, a Csobánc és a Rév utca.

- Gyalogátkelőhelyet létesítünk a Móricz Zs. utcában a Hattyú és a Hajnal utcáknál.
- Megkezdődött a Szántód-pusztai temető felújítása. A kerítést és a kapukat újra cseréljük, valamint térburkolatú bejárót építünk. Az elhanyagolt sírokat kitisztítjuk, az elkorhadt fejfákat újakra cseréljük, a kiszáradt fákat hársfákkal pótoljuk. A nagyméretű kőkereszt sajnos nagyon rossz a szakemberek szerint felújíthatatlan állapotban van. Helyette újat készíttetünk. Úgy gondolom a Puszta néhai lakói megérdemelnek egy méltó rendezett nyughelyet. Terveink szerint az új keresztszentelésre Böjte Csabát kérnénk fel a Kristóf napi szentmise alkalmával.
- Locsolókút furása a Közösségi Ház udvarában.
- Kemence építése a Közösségi Ház teraszán.
- Festés, mázolás, parketta lakkozás, kényelmes szé-

kek vásárlása a nagyterembe valamint a földszinti 50 éves ablakok cseréje a Közösségi Házban.
- A korábbi években sajnos több nyári rendezvényünket elmosta az eső. Terveink között szerepel egy nagyméretű rendezvénysátor vásárlása.
- Betlehem és további karácsonyi díszvilágítás vásárlása.
- Bejáróstég telepítése az Endrődi utca végén.
- Korlát készítése a Platánsor és az Ősz utca között.
- Padok kihelyezése a Szántódi úti járda mellé (Csemetekert u és Jókai u. között)
- Határdűlői útjavítás.
- „Szántód a művészetekben” című könyv kiadása.
- Ingatlanvásárlása a Rigó utcai strand bővítésére.
- A stranddal szomszédos telket szeretné megvásárolni Önkormányzatunk. Egy reális eladási árajánlatot várunk a telek tulajdonosától.
- A kulturális rendezvényeink a tavalyihoz hasonlóan megrendezésre kerülnek. Az aktuális rendezvényekről folyamatosan tájékoztatjuk a Tisztelt lakosságot.
- A könyvtár a megszokott időben várja a látogatókat.
- Az idei évi lomtalanítás május 17-én lesz.

Tájékozatni szeretném a Tisztelt Olvasókat az Oázis üzlethházzal kapcsolatban.

Az ALDI üzletlánc képviselői megkerestek és a következőkről tájékoztattak:
- Egy befektető megvásárolta az üzletházat és az ALDI-val egy hosszú távú bérleti szerződést kötöttek. Az épület külső részét felújítják a belső teret teljesen átépítik. Az üzletház 2/3 részében egy egész évben nyitva tartó ALDI áruházat nyitnak terveik szerint júliusban. Az 1/3 részének bérbeadásával kapcsolatban tárgyalásokat folytatnak. Lehetségesnek tartják egy Roossman vagy egy lakberendezési áruház nyitását. Terveik szerint szerepel egy gyorsétterem nyitása is a parkolóban a jövőben.
- Üdvözöljük az új áruházak nyitását, melynek kö-

szönhetően Szántód egyik rendezetlen területe megszépül és községünk iparűzési adóval gazdagodik.

Röviden ezekről szerettem volna tájékoztatni a Tisztelt Olvasóinkat.

A képviselő-testület és a magam nevében minden kedves olvasónak jó pihenést kívánunk a nyári szabadságok idejére!

Vizvári Attila
polgármester

LOMTALANÍTÁS!

2016. május 17. kedd

Csak ezen a napon!!!

Kérjük a tisztelt lakosságot, hogy háztartási és veszélyes hulladék (akkumulátor, gumi, pala, festék, stb.) kivételével az elszállításra szánt eszközöket az ingatlanuk elé

legkorábban

-az ünnepre való tekintettel-

az elszállítás előtti napon:

május 16-án

szíveskedjenek a közterületre

kihelyezni.

Szántód Község Önkormányzata

A KÖZÖSSÉGI HÁZ HÍREI

ÁLARCKÉSZÍTÉS, FÁNKEVŐ VERSENY és TÉLŰZŐ BÁL

Farsangi álarcokat készítettünk a gyerekekkel **február 26-án**. Az elkészített álarcok közül fel lehetett ajánlani max. 3 darabot, amelyek - tavalyhoz hasonlóan - a másnap sorra kerülő télűző bálon árverésre kerültek. Minden árverésre felajánlott álarc elkelt. Kár, hogy a bálon nem tudott mindenki részt venni, de a pár száz forintos zsebpénz - a gyerekek nagy örömére - mindenkihez eljutott.

Az árverésre álarcokat készített:

Horváth Hanna Patrícia, Kiss Csenge, Kolozsi Laura, Koncsag Misi, László Csenge, ifj. Mucza Milán, Németh Mara, Szabó Koncsag Anna, Szabó Koncsag Júlia, Pohner Liza, Pohner Richárd, Vizvári Tünde (aki a kapott összeg felét felajánlotta a könyvtár részére), valamint Maurer Teodóra aki a könyvtár nevében készített álarcokat. **Blaha Péter** nagylelkű felajánlásának köszönhetően a szántódi könyvtár jelentős számú kötettel gazdagodhatott.

Nem maradt el a fánkevő verseny sem. Voltak résztvevők és voltak akik csak drukkoltak. Helyezési sorrendben a következő gyerekek vettek részt a versenyen:

Horváth Hanna Patrícia I., Szabó Koncsag Júlia II., Koncsag Misi III., Szabó Koncsag Anna IV., László Csenge V.

A nagyobb gyerekek kategóriájában csak két gyerkőc vállalkozott a megmérettetésre:

Kolozsi Laura I. és Vizvári Tünde II.

Természetesen mindenki kapott egy kis ajándékot, de talán a legnagyobb ajándék mindannyiunk számára a frissen sült fánk volt, amelyet erre az alkalomra -de február 27-re is- **Muczáné Rózsa Hajnalka** készített. Köszönet érte!

Másnap **február 27**-én a The FreakEnd zenekar segítségével próbáltuk űzni a hideget, a telet. Zenéjükkel nagyon jó hangulatot keltettek, szinte állandó táncolásra késztették a résztvevőket. Szünetet csak a felnőttek számára is meghirdetett fánkevő verseny alatt tartottak, amelyet nagyon nagy nevetések közepette bonyolítottunk le.

Helyezési sorrendben a következő bátor résztvevőkkel rendeztük meg a versenyt:

Kónya László I., Szabó Koncsag Kristóf II., Hollósi Dezső III., Elter Imre IV., Nagy Árpád V., Fülep László VI. és Örökös Fánkevő Győztesnek : Blaha Peti lett kihirdetve.

NEMZETI ÜNNEP

Március 15-én, Nemzeti Ünnepünk alkalmából a közösségi ház emeleti nagytermében köszöntöttük az ünneplő közönséget, kedves vendégeinket.

Vizvári Attila polgármester ünnepi beszéde után, a **Szántódi Magyarnótakör** műsorát hallgathattuk meg.

Mivel az idén Széchenyi emlékévet ünnepel az ország - **gróf Széchenyi István születésének 225. évfordulóját** -, felemlegettem a magyar politika egyik legkiemelkedőbb és legjelentősebb alakjának, a modern, új Magyarország egyik megteremtőjének legfontosabb és maradandó vívmányait.

Mivel a Balaton partján élünk érdemes megjegyeznünk, hogy ő indította el a mozgalmat és gyűjtött részvényeseket a **balatoni gőzhajózás beindítására**. Az első gőzhajó **1846. szeptember 21**-én indult a Balatonon.
Ezzel kapcsolatban az általa papírra vetett gondolatokat a **Nyugdíjas Klub** tagjai közül **Kovács Béláné, Szabó Sándorné** és **Borbély Gábor** olvasták fel. Íme egy kis részlet belőle:
„…a balatoni gőzhajózást közfigyelemre méltó tárgynak tartom, melly, részemrül legalább, biztosan számíthat a legőszintébb hozzájárulásra.
…A' Balatonon mostanság egyetlen egy meglehetős hajó, de csak egy tűrhető csónak sincs. Bámuljon-e az ember ezen vagy nevessen, én nem tudom. Lebegjen csak egyszer rajta gőzös: és a most ugyan kies de mintegy álomban szendergő vidéket olly vidor elevenséggel ruházza fel, miképp egy szebb jövendőnek tavaszkorát fogják a legédesb sejtelmek közt élvezni a Balaton körülti lakosok.
…Azon 40 lóerejű gőzösnek erőművei, mellyet már születése előtt '**Kisfaludynak**' keresztelénk, Londonban Penu urak gyárában készülnek. A hajó teste pedig az ó-budai gyárban fog munkába vétetni és alkalmasint Füreden bevégeztetni.
...A legnagyobb feltétele ez ügy sikerének is az, mit minden alkalommal és minden esetben elé szeretnék hozni, hogy legelőszer is **egymást tökéletesen megértsük**, és aztán **ide oda vonás helyett, mi erőt fogyaszt sőt még keserűséget is szül, egy test-s lélekkel mindnyájan egyet és egyenlőt akarjunk."**
Szinte már közmondásos a Kossuthtal történő nézeteltérése és vitája, ám ettől még Kossuth a „legnagyobb magyarnak" nevezte Széchenyit. 1848. márciusában azonban Széchenyi is igaz meggyőződéssel támogatta korábbi politikai ellenfelét: Kossuthot! Örömmel fogadta a vértelen forradalom győzelmét, s maga is részt vállalt a Batthyány kormány munkájában.
Népének szeretete, az emberi haladásba vetett hite, áldozatkészsége, akaratereje, alkotó szenvedélye, szívós gyakorlati munkássága a magyar történet nagyjai sorába emeli. Méltán viseli a „**A LEGNAGYOBB MAGYAR**" nevet.
Ezután a **balatonföldvári Gróf Széchenyi Imre Általános Iskola 7. évfolyamának** műsora következett. Felkészítő tanáraik Várszegi Balázs**,** Kovács Zsuzsa és Molnár Sándor voltak. Az igazgató asszony: Kazsokiné Reinhardt Katalin is megtisztelte rendezvényünket jelenlétével. Rendkívül szép és tartalmas összeállítást mutattak be. Köszönet érte elsősorban **Várszegi Balázsnak**, aki gyönyörű néptánc motívumokat szőtt bele a műsorba, de köszönet a szereplő tanulóknak is, akik odaadással és szépen oldották meg a rájuk bízott feladatot.
A fellépő diákok voltak: Alekszovics Martin, Berkes Petra, Horváth Zsófia, László Rebeka, Pál Gergő, Pál Laura, Potó Dorottya Vivien, Potó Marcel Máté, Várszegi Csanád néptáncosok, valamint:Holovics Lili, Horváth Ákos, Jávori Dominik, Juhász Patrik, Kiss Zalán, Koseluk Bence Gábor, Kovács Péter, Kővágó Botond Gyula, Potyi Panna, Simon Dorottya és Szabó Kornél. Köszönjük a szép élményt!
Az ünnepi műsor meghallgatása után mindannyian a Kossuth

parkba sétáltunk át, hogy Kossuth Lajos szobrát megkoszorúzva hajtsunk fejet az 1848-as márciusi hősök emléke előtt.
A szobor talapzatához **Szántód Község nevében** koszorút helyezett el Vizvári Attila polgármester a képviselő-testület tagjaival együtt, valamint a szántódi **Nyugdíjas Klub** nevében Zilahi Sándorné és Zilahi Sándor**.**

HÚSVÉTI JÁTSZÓHÁZ

Március 25-én, a tavaszi vakáció első napján, tavaszi virágok készítésére, tojásfestésre és tojáskarcolásra, hívtunk kicsit és nagyot egyaránt.
Gyönyörű és egyszerűen elkészíthető tulipánokat és más virágokat lehetett készíteni különböző színes textilanyagokból**,** amelyek elkészítéséhez a **Földvári Foltoskodók** nyújtottak segítséget.
A tojásfestést és karcolást **Steinbacher Jánosné** kézműves magyarázata alapján végezték a gyerekek. De lehetett nyuszis társasjátékozni és **Húsvéti Kvíz** versenyen is részt venni.
Akik vállalkoztak arra, hogy összekössék a szólásokat a jelentésükkel, akik segítettek a nyuszinak labirintuson keresztül megtalálni a répát, akik jól válaszoltak a húsvéti szokásokról összeállított Igaz-Hamis játékban, akik jól oldották meg a keresztrejtvényt a megadott szöveg alapján, és akik a kvíz megoldása által talán egy kevéssel többet tudnak a húsvéti hagyományokról, azok a következők voltak: Kasziba Panni, Kiss Csenge, Nagy Karolina, Németh Mara, Pohner Liza és Ricsi, Ricza Anna, és Ricza András, Repkó Lili, Szabó Koncsag Júlia, Várszegi Csenge.
Az ügyes kezű alkotókat a Húsvéti Nyuszi sok finom és színes csoki tojással jutalmazta, amelyeket a gyerekek végre napsüté-

ses időben a közösségi ház udvarán kerestek meg.

A GYERMEKKÖNYVEK NEMZETKÖZI NAPJA

Április 2-án szombaton **a Meseírás és a Gyermekkönyvek Nemzetközi Napja** alkalmából**,** meseolvasásra, mesekártyákkal történő játékra, csoki kóstolásra vártam az érdeklődőket a könyvtárban.

A három kötet közül sikerült kettőt beszereznem, amelyek Magyarországot képviselik az IBBY Honour Listjén, azon a nemzetközi gyerekkönyves listán, amelyre a nemzeti szekciók javasolják kétévente a hazájukban figyelemre méltó gyerekkönyveket. Szerzői, illusztrátor és fordítói kategóriában lehetett jelölni. Kollár Árpád, a *Milyen madár* című könyv szerzőjeként (ezt még nem sikerült beszerezni), Hanga Réka a *Bibedombi szörnyhatározó* illusztrátoraként és Nádori Lídia a *Torzonborz, a rabló* (írta: Otfried Preussler) fordítójaként kerülhetett a nemzetközi válogatásba. Utóbbi két könyv megtalálható a könyvtárban.(Itt kell megjegyeznem, hogy a *Bibedombi szörnyhatározó* szövegén nagyon jókat nevettem.)

A kis kiállítást az idén is elkészítettem, ahol az idei év jelmondata, plakátja és a világ gyermekei számára küldött üzenet is olvasható, ill. látható volt. (Még megtekinthető a könyvtár előterében, május 12-ig) 2016-ban a Nemzetközi Gyerekkönyvnap támogatója **Brazília.** Idei témájuk: Once upon a time/ **Hol volt, hol nem volt**. A plakátot **Ziraldo** készítette, az üzenetet **Luciana Sandroni** írta.

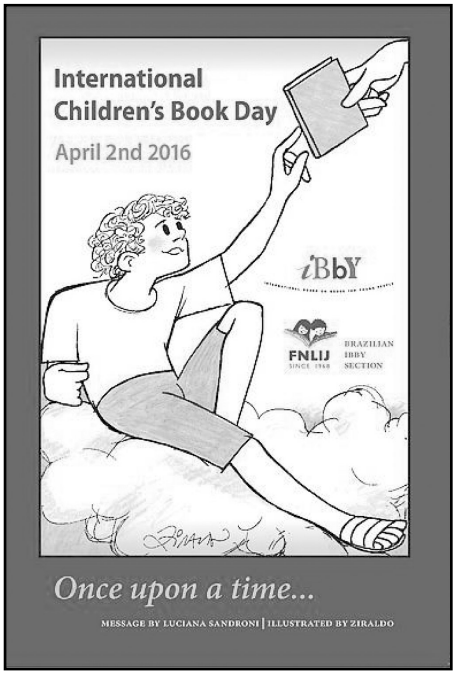

Részlet az üzenetből:

„Hol volt, hol nem volt, volt egyszer egy... királyfi? Nem. Hol volt, hol nem volt, volt egyszer egy könyvtár. És volt egy kislány, akit Luisának hívtak, és először járt könyvtárban. A kislány lassan lépkedett, és egy hatalmas gurulós táskát húzott maga után. Egyre csak ámuldozva nézett körbe: polcok és polcok, mind tele könyvvel... asztalok, székek, színes párnák, rajzok és plakátok a falakon

– Hoztam egy fényképet magamról – mondta szégyellősen a könyvtárosnak.

– Nagyszerű, Luisa! Kiállítom akkor az olvasójegyedet. Közben választhatsz egy könyvet. Kiválaszthatsz egy könyvet, amit hazavihetsz, rendben?

– Csak egyet? – kérdezte Luisa csalódottan.

…Luisa körbehúzta a gurulós táskáját, és addig-addig kutatott, amíg megtalálta a kedvencét: a Hófehérkét…. A könyvvel a kezében megragadta a gurulós táskáját, és már útban volt kifelé, amikor valaki megkopogtatta a vállát. A kislány kis híján hanyatt esett a meglepetéstől: nem más, mint maga Csizmás Kandúr volt az

– Örvendek, hogysmint? – kérdezte a macska tisztelettudóan.

– Luisa, nem tudsz már amúgy is mindent ezekről a királyfis mesékről? Miért nem viszed el az én könyvemet, a Csizmás Kandúrt, ami sokkal mulatságosabb?

…A kislány annyira megdöbbent, hogy csak bólogatni tudott.

… Hirtelen, elég váratlanul, a legkülönösebb dolog történt: mindegyik mesehős kibújt a könyvéből: Hamupipőke, Piroska, Csipkerózsika és Rapunzel. Igazán hercegnős csapat.

– Luisa, engem vigyél haza magaddal! – könyörögte mind.

…– Mindenki nyugodjon meg. Luisa elvihetné a kezében a Hófehérkés könyvet, mi meg bebújnánk a táskájába, amelyik elég nagy mindannyiunknak.

Mindenki egyetértett abban, hogy ez jó ötlet.

– Jó lesz így, Luisa? – kérdezte a kis gyufaárus lány, aki vacogott a hidegtől.

– Rendben! – mondta ő, és kinyitotta a táskáját.

A mesehősök sorba álltak, hogy bemásszanak:

– Először a hercegnők! – követelte Hamupipőke.

Az utolsó percben a brazil mesehősök is megjelentek: Saci, Caipora, a bőbeszédű rongybaba, a nagyon bolond fiú, a sárga erszényes kislány egy másik kislány, akinek a mellkasára a nagymamája fényképe volt ragasztva, és az apró, parancsolgató király. Mind befértek.

A táska nehezebb lett mint valaha. A sok szereplő elnehezítette! Luisa pedig kezébe kapta a könyvet, a Hófehérkét, a könyvtáros pedig beírta az olvasójegyébe.
Nem sokkal később boldogan ért haza, és az anyukája köszöntötte:
- Hazaértél, drágám?
- Igen, hazaértünk!"

VÉRADÁS

Április 4-én véradásra került sor. Az alkalom végén a siófoki Hematológia és Vértranszfúziós osztály dolgozóinak jelenlétében Dr. Szépvölgyi Anikó osztályvezető főorvos asszony elismerésben részesítette Pohner Jánosné Ibolyát, a véradás szervezésében kifejtett jelentős munkájáért, aktivitásáért. Meglepetésnek szánták ezt az újabb méltatást és egy szép virágcsokrot valamint egy kupát adtak át Pohner Ibolyának. A kupa tulajdonképpen az egész véradó közösségnek is szól, és amelyen a következő olvasható: **2015-ben legeredményesebb véradó közösség Szántód.**
Büszkék vagyunk véradóinkra és a szántódi véradások szervezőjére!

FELHÍVÁS

1. Felhívással szeretnék fordulni anyukákhoz, nagymamákhoz, hogy jelentkezzenek a közösségi ház által meghirdetett **PALACSINTASÜTŐ VERSENYRE**, a **május 28-án, d.e.** tartandó **GYERMEKNAP alkalmából**. A feltételek ugyanazok lennének, mint a forraltbor-főző versenyen, tehát kis rezsót, palacsintasütőt - vagyis mindent - hozni kellene. *Otthon készített palacsinta kategóriában* is lehet versenyezni! A zsűri tagokat a gyerekek köréből választanánk.
Várom jelentkezésüket telefonon, vagy személyesen a közösségi házban.

2. Felhívással szeretnék fordulni minden érdeklődő felé, hogy a közösségi házban lehetőség van asztaliteniszezésre, csocsózásra, társasjátékozásra, jó idő esetén focizásra (focikapukkal és labdákkal rendelkezünk), szalonnasütésre. Mivel kis létszámú az itt dolgozók köre, ezért jó lenne a jelentkezéseket előre tudni, a nyitás-zárással kapcsolatos beosztás érdekében.

A.G.Réka művelődésszervező

PROGRAMELŐZETES 2016.

Április 30. szombat 16.00 órától
TAVASZÜNNEP - MAJÁLIS

- Vizvári Attila polgármester köszöntő beszéd

- BEST OF MAKSA- Maksa Zoltán humorista

- SZÁNTÓDI MAGYARNÓTA KÖR
- NÉPTÁNC - Gönczi Ferenc Műv. Isk. néptánc csoport
- MÁJUSFAÁLLÍTÁS
- TÁNCHÁZ Várszegi Balázzsal
- RÉPARETEKMOGYORÓ- zenés műsor gyerekeknek
- TÉRBULI: a STOPPAL !

Ingyenes ugrálóvár és sör- virsli- lángos- árus!

A helyszínen átvehető jegyek ellenében -a műsor után- a szántódiak (természetesen a szántódi üdülőtulajdonosokra is értendő) egy pár virslire és egy pohár sörre, az önkormányzat vendégei.

Helyszín: a közösségi ház udvara (Iskola u. 9.)

Május 11. szerda 16.00 óra
A KISTÉRSÉGI ZENEISKOLA SZÁNTÓDI NÖVENDÉKEINEK HANGVERSENYE
- PÁLÓCZI - 256.
Helyszín: Pálóczi H. Á. Közösségi Ház- emelet

Az időpont egyeztetés alatt
SZÁNTÓD-RÉV SZÁNTÓDPUSZTA KÖZÖTTI TURISZTIKAI KERÉKPÁRÚT ÜNNEPÉLYES ÁTADÁSA
- Kerékpárversenyek, játékos vetélkedők, zene.
Helyszín: Kazinczy u.

Május 28. szombat de.
GYERMEKNAP és PALACSINTASÜTŐ VERSENY
Előreláthatóan **10.00 óra: MESEDALOK SZÁRNYÁN**
- a Pódium Színház zenés műsora.
Majd játék és „PALACSINTÁZÁS"!
Helyszín: Pálóczi H. Á. Közösségi Ház udvara

Június 4. szombat 16.30 óra
JÁTSZVA ISMERKEDÉS A SZÉKELY MONDAVILÁGGAL
a Nemzeti Összetartozás Napja alkalmából
SZÉKELYFÖLDI LEGENDÁRIUM:
- **könyv**, amelyik156 székelyföldi mondát és legendát tartalmaz
- **térkép**, amelyen kódok jelzik a mondákat és legendákat
- két interaktív **társasjáték**: *Tatárittyom!* és *Székely kincsek őrzői* címmel.
Helyszín: Pálóczi H. Á. Közösségi Ház –kisterem

Június 11. szombat 18.00-20.00 óra
Szántód-révből indul a ZUMBA CRUISE
Tóth , Györgyi és Doma Melinda zumba oktatók szervezésében
Infó:fb. - ZumbaFitness Balaton

Június 24. péntek
ZENÉS és TÜZES EST SZENT IVÁN ÉJ ALKALMÁBÓL
- KUDUMBA interaktív dob show
- JÁTSZÓHÁZ - nagy buborékfújással
- TÜZZSONGLŐR PRODUKCIÓ
- TŰZGYÚJTÁS és UGRÁS
- ZENÉS EST a KELTA DUÓ-val
Helyszín: Rigó utcai strand

Június 25. szombat
TÜSKÉS TIBOR MEGEMLÉKEZÉS
Helyszín: Móricz Zs. u. 1.sz., Tüskés T. Községi Könyvtár

Július 2-3. szombat-vasárnap
V. SZKÍT – Szántódi **K**ötődésű **Í**rók **T**alálkozója
a Tüskés Tibor Községi Könyvtár szervezésében
Helyszín: a könyvtár és közösségi ház

Keressék és figyeljék szórólapjainkat, hirdetőtábláinkat, weboldalunkat valamint a képújságot!
A műsorváltoztatás jogát fenntartjuk!
Információ: Pálóczi H. Ádám Közösségi Ház
8622 Szántód, Iskola u. 9.
Tel.: 84/ 345-384, 30/ 265-49-81
E-mail:**info@szantod.hu www.szantod.hu**

A. G. Réka művelődésszervező

A KÖNYVTÁR HÍREI

Örömmel tudatom a kedves olvasókkal, hogy a **„Könyvet könyvért“** polc alkalmazása megkezdődött. Az önök számára kikészített kötetek közt már észleltem változásokat, a kedves használók hoztak cserekönyveket, így a polc könyvkínálata időnként változik. Szívesen venném, ha önök is ilyen módon olvasóim lennének.

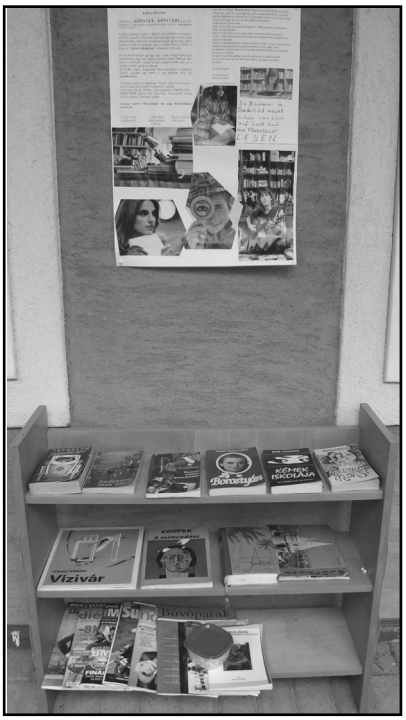

Könyvek

A könyvtár közvetlen bejárata előtt elhelyezésre került az **„Olvasóink ajánlják“** című tábla, amelyre már több javaslat is felkerült. Kísérjék, kérem ezeket az ötleteket is figyelemmel, mert az egyes feljegyzések megkönnyíthetik az önök számára is az újabb olvasmányaik kiválasztását.

Tisztelettel tudatom önökkel, hogy a tervezett **Szántód a művészetekben című** könyvünk a helyi önkormányzat jóvoltából és a kaposvári Centrál Press '99 nyomda lelkes dolgozói szorgos munkájának eredményeként 300 példányban kiadásra került. **A könyvet a Magyar Költészet Napja alkalmából 2016. április 9-én (szombaton) 14 órai kezdettel mutattuk be.**

Az ünnepséget Vizvári Attila polgármester úr a kötet előszavában megfogalmazott gondolataival nyitotta meg. A könyv első versét - Garay János: Balatoni kagylók - Balogh Józsefné felolvasásában hallgathattuk meg.

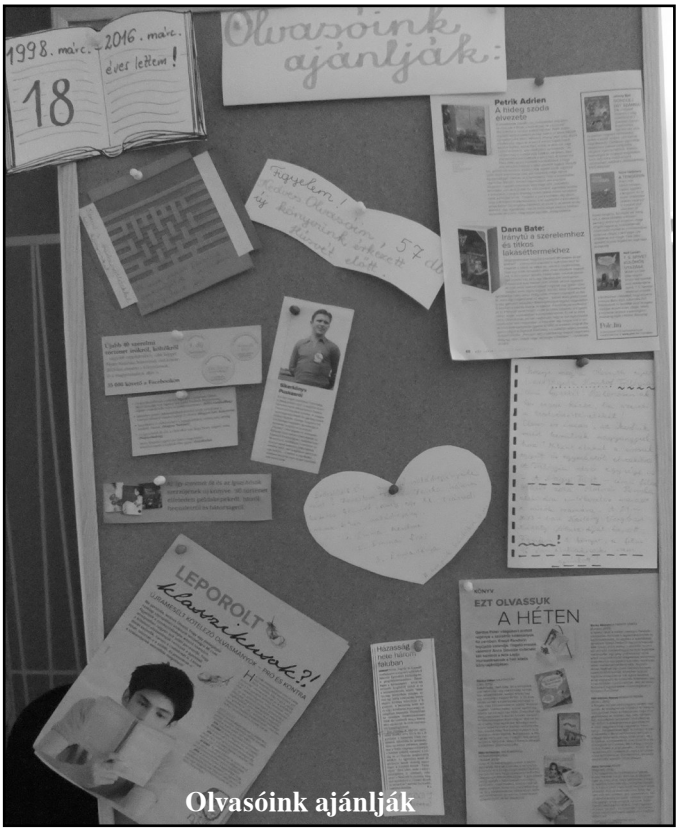

Olvasóink ajánlják

Mielőtt a kezembe vettem a könyvet, bemutathattam a szép számú közönségnek a könyv cím-és hátlapján lévő festmények /Szent Kristóf; A Balaton színei/ alkotóját, Angyal Juliannát.

Beszéltem a könyv belső adatairól, hiszen a kéziratok véleményezésében többen is részt vettek, s az abban lévő fotók több személynek az érdeme.

Angyal Juliannával

Szó esett a községünk névváltozataival kapcsolatos adatok bővüléséről.

Tisztelettel megköszöntem címerünk heraldikai leírását Gergely Árpádnak.

Az első nagy fejezetben került összesítésre a községünk népköltészetének szinte minden műfaját képviselő anyag. A szántódi népdalokat és nótákat a Szántódi Magyar Nótakör mutatta be Bognár Gyula vezényletével.

A következő egység igazolja, hogy Szántódot sok költő versbe foglalta, több író alkotásai helyszínéül Szántódot választotta vagy művei cselekményének egy része községünkben játszódik. Tekintettel e fejezet hosszas terjedelmére, inkább csak a neves költők, írók neve került megemlítésre, mert a kötettel mélyebben ismerkedők az aktuális személyekről némi életrajzi adatot és fényképet is találnak, majd következnek a korábbi alkotóktól az egyre újabbak felé haladva a költemények és az idézetek.

Egy fejezetet Tüskés Tibor József Attila-díjas írónk emlékének is szenteltem, melyben elolvashatják községünk szülöttéről szóló visszaemlékezésemet, ezen kívül megtekinthetik az

Csizmadia József és Viktória

emléksarok és az író portréjának a fényképét. Utalok az író fiára - Tüskés Gáborra - is, aki ugyancsak az irodalomtudomány kiemelkedő alakja, apja munkásságának méltó követője.

Szántód jelen van a filatéliában, az éremművészetben és bemutatásra kerül kártyanaptárokon, majd archív képeslapokon

Gergely Á. és Morvay Zs.

A közönség

keresztül visszatekinthetünk községünk korábbi nevezetességeire.

Csodás festői alkotások születtek Szántódról. Ebben a fejezetben is a régebben keletkezett művek bemutatását követik a modern művészek munkái. Így látni meg, hogy a Balaton, nálunk a rév, a puszta, védőszentünk és a róla elnevezett kápolna, a kápolnadombról elénk tároló pazar látvány többeket ösztönöz a kilátás megfestésére.

Foglalkozunk a kötetben azzal is, hogy mit tett Szántód a művészetekért. Utaltam az önállóvá válásunk óta eltelt évek nagyobb kulturális rendezvényeire. A 2008 óta tartott programjaink, kiállításaink és kirándulásaink összefoglalását megköszönöm Albert Gálffy Rékának. Köszönet Morvayné Török Csillának, a helyi újság kultúráért tett szerepének a lejegyzéséért. Jómagam e kötetben a könyvtár életéből a Szántódi Kötődésű Írók Találkozóit hangsúlyoztam ki és a Szántód-Kemmern testvérkapcsolatról tettem említést.

Hálás köszönetem Kovács Szilviának, aki Szántódpuszta vezetőjeként munkámat a puszta múltjával kapcsolatos anyaggal és a kiállításainak felvételeivel segítette.

A könyv utolsó fejezetében ábécérendben következnek a szántódi és a szántódi kötődésű lelkes amatőrök munkái és művészeink alkotásai.

Tisztelettel megköszönöm mindazoknak, akik a könyv előkészítő munkálatait arcképükkel, alkotásaik felvételeivel segítették. Reméljük mindannyian elégedettek a saját oldalaik kialakításával. Valamennyien örömmel vesszük, hogy a kötetbe bekerült személyek szívesen mutatkoznak be és kézügyességükről, sokoldalúságukról tanúságot tesznek.

Megköszönöm mindazoknak a kedves embereknek, akik segítettek számomra a műveikből egy kiállítást létrehozni.

Tisztelettel megköszönöm az önzetlen felajánlását, a finom süteményeket Horváth Zsoltnak, Huszár Lászlónénak, Ingár Margitnak, Látrányiné Kiss Gabriellának.

Felhívom a kedves érdeklődők figyelmét, hogy **a Szántódiak és a szántódi kötődésű alkotók kiállítása május 12-ig tekinthető meg.**

A **Szántód a művészetekben című** kötetet a könyvtárban 2300**,- Ft**-ért vehetik meg.

Szeretném megköszönni Bor Ágnesnek és Bor Krisztinának a könyvtárlátogatók számára készített sok és szép könyvjelzőt, melyek közül az olvasók örömmel válogattak.

Ugyancsak köszönet illeti Brunner Pált, akitől újságokat és Káposzta Mihálynét, akitől könyveket kaptunk ajándékba.

Április közepén, csaknem hatvan darab kötetet kaptunk, csaknem százhatvanezer forint értékben, a megyei keretből.

Maurer Teodóra
könyvtáros

KÖNYVBEMUTATÓ A MAGYAR KÖLTÉSZET NAPJA ALKALMÁBÓL

Hihetetlen, milyen gyorsan múlnak a napok. Mintha most lett volna, hogy a decemberi hírlevelünkben, a könyvtár hírei között, Maurer Teodóra felhívást tett közzé, amelyben kéri az embereket, hogy segítsenek egy újabb, Szántóddal kapcsolatos könyv anyagának gyűjtésében. Mint ismeretes, a 2007-ben kiadott Szántód monográfiát is ő szerkesztette. Az érdeklődők, meghívottak megtöltötték a nagytermet. A rendezvény megnyitásaként, a könyv szerkesztője bemutatta Angyal Juliannát, akinek művei a könyv borítóját díszítik.

A könyv címe:

Maurer Teodóra
Szántód a művészetekben

Balogh Józsefné Zsuzsa részletet olvasott fel Garay János verséből. Ezután Vizvári Attila polgármesterünk méltatta az összefogást, a kitartó, céltudatos gyűjtőmunkát.

A Szántódi Magyar Nótakör szántódhoz kapcsolódó dalokat énekelt Bognár Gyula vezetésével. Befejezésként a szerző fejezetenként bemutatta a könyvet, és megköszönte azoknak a munkáját ,akik segítették a könyv létrejöttét megjelenését.

Végezetül idézet a könyv előszavából, Vizvári Attila polgármester szavai:

„Egy település életében mindig ünnep, ha könyv készül róla….. Ez a kötet egy másik dimenzióba, a művészetek sokszínű világába repít minket a Tihanyi Alapítóleveltől Pálóczi és Csokonai költészetén át a mai kortárs művészetek képviselőiig., akik Szántódon, vagy Szántódról alkottak.”

A szép kiállítású könyvet lapozgassák, olvassák, sok érdekesség van benne sok- sok színes fotóval kiegészítve.

Morvayné Török Csilla

A SZÁNTÓDI MAGYAR NÓTAKÖR HÍREI

Itt a várva várt tavasz, folytatódnak az előkészületek a tavaszi és nyári fellépésekre.
A próbákhoz, szinte hozzátartozik a születés és névnapok megünneplése, így aztán még fokozódik a jókedv és vidámság.
Március 15.-ére is odaadóan készültünk. A kb. 20-25 perces műsorunkat a művelődési ház nagytermében adtuk elő.
Március 19.-én Teleki községbe hívtak minket, idősek napjára. A fél órás nóta és csárdás csokrot a közönség vastapssal köszönte meg. A jókedvet igazán tetőzni csak tanítónk és mesterünk Bognár Gyula tudta, aki egy órán keresztül mulattatta a jelenlévő „szépkorúakat".
A szó legszorosabb értelmében, mindenki énekelt és táncolt.
Igazán fergeteges volt a hangulat.
Hári László István, Teleki Község Polgármestere már a következő rendezvényükre is meghívta lelkes kis csapatunkat.
Április 9.-én „Szántód a Művészetekben„ címmel, Maurer Teodóra által rendezett könyvbemutatón adtunk elő néhányat, Bognár Gyula balatoni nótáiból.
Most pedig gőzerővel készülünk a Kistérségi Művészeti Gálára, ami május 18.-án lesz Balatonföldváron.

Fellépés március 15-én

Sajnos a havi két próba nagyon kevés ennek a kis lelkes társaságnak, olyanokkal szemben, akik hetente többször is gyakorolhatnak.
Továbbra is mindenkit sok örömmel várunk soraink közé.
Sok szeretettel a Szántódi Magyar Nótakör tudósítói:

Sebestyén Ica és Feri

SZÁNTÓDPUSZTA HÍREI

NYITÁS: ÁPRILIS 15-ÉN !

Áprilisban megmozdul a majorság!
A hosszú és elég unalmas tél után végre megnyitja kapuit Szántódpuszta Kulturális Központ.
A tavasz és az egyre szebb idő azt jelenti, hogy már vannak látogatóink, akik egy kis sétára, nézelődésre térnek be és a tavasz gyönyörű virágaiban, a virágzó fákban gyönyörködnek.
Hamarosan elkezdődik az iskolai kirándulások ideje, így szeretettel várjuk a hozzánk érkező gyermek csoportokat és kísérő tanáraikat.

- Május 27-én megnyitóval kezdődik a rendezvényünk sorozata, **Múltunk és eredetünk- Őseink hagyatékai címmel.**
Történelmi jellegű- korismereti bemutatóra kerül sor, melyen eredetünkről és őseink hagyatékáról, a honfoglalás kori Somogyról, a honfoglaló magyarokhoz köthető legfrissebb régészeti kutatásokról, a jelenlegi állásfoglalásokról esik szó, színes előadásokkal és vetítéssel egybekötve.

- Szereted az állatokat? Nálunk az állatsimogatóban köze-

lebbről is megismerkedhetsz velük.
Állatsimogatónk bővült, kecskegidák és birkák születtek minden látogató örömére, akik várják a simogatást, dédelgetést és az örömteli vidámságot. Pajkosan futkároznak a dimbes-dombos, friss zöld gyepen és élvezik az újdonságokat, felfedezéseket.

- Benépesült a Balaton élővilága 18 db akváriumunk, mely a tó színes élővilágát mutatja be.
Hamarosan érkeznek a lovak is, kezdődik a lovastábor és a csikós programok is bemutatásra kerülnek.
- A lovastábor turnusainak időpontjai:
1. Turnus: Június 19-től 27-ig bentlakásos
2. Turnus: Július 17-től 23-ig bentlakásos
3. Turnus: Augusztus 07-től 13-ig bentlakásos

Napközis tábor június 15-től szeptember 01-ig. A tábor időpontjai felnőttek részére is érvényes!
Jelentkezni lehet a 06-70/ 298-21-75 telefonszámon.

- Nyáron két újabb táborral bővülünk. Szeretettel várja résztvevőit az **Íjásztábor,** mely június 20-tól 26-ig tartja első turnusát számos érdekes programokkal, íjászattal, főzőversennyel, vetélkedőkkel, esténként tábortűzzel és még számos színes kikapcsolódással.

- A Milites Crusis Sacrae Hagyományőrző Egyesület tag-

felvételt hirdet iskolásoknak 7. évfolyamtól kezdődően fiúknak és lányoknak egyaránt a Lovagkori táborba!
A táborba szeretettel várják azokat, akiket érdekel a történelem, az íjászat, a vívás, esetleg egy nyilvános szereplés a bemutatókon, jelentkezzen és próbálja ki!
A tábor folyamatosan, a megadott időpontokban működik.
Érdeklődni lehet: **milites.c.s@gmail.com**

- A Milites Crusis Hagyományőrző Egyesület 2 napos **íjászversenyt** rendez június 25-26-án.
A verseny 3 fordulós lesz. Csihe biztonsági rendszabálya az irányadó, a verseny tömegsport rendezvénynek minősül.
Díjkiosztó vasárnap, díjazás a 3 forduló összesítése alapján.
Korosztályok:
mini 0-8 év
gyerek: 8-14 év
ifi: 14-18 év
felnőtt. 18-55 év
senior: 55+

- Júniusban először kerül megrendezésre egy látványos **Voyager autós találkozó**, melyen számos bel-és külföldi vendég vesz részt.
- Július 08-09-10-én **Alkotótábor**, zenés rendezvényünk ezen az éven két alkalommal kerül megrendezésre.
A második alkalom **augusztus 19-20-21.**
-Az évek folyamán megtartott **Szt.Kristóf mise** és a gépjárművek megáldásának eddig megszokott időpontja megváltozott! Az új időpont (Böjte Csaba ferences rendi szerzetes által kezdeményezett):
2016. július 23 (szombat), este 19.00 óra.

- Augusztus 5-6-7-én kerül sor *A TTT-HSE ,* **A tatai Tömegsport és Tájfutó Honvéd Sportegyesület Tatai Celőkék Íjász Szakosztálya** szervezésében a szántódpusztai íjászversenyre.
Verseny célja:
Nemes versengésben, baráti szellemben történő megméretetés egy csodálatos környezetben már negyedik alkalommal.

A puszta fölötti domb mindenképpen olyan hely, amely kínálja a lehetőséget, hogy templomot, vagy kápolnát emeljenek. Itt található a mai Szent Kristóf- kápolna, melynek elődjét a török pusztítás utáni újjáépítés és a puszta újbóli betelepítése idején, 1735-ben építették fazsindellyel, fatoronnyal, majd 1820-ban felújították, átépítették. 1821-ben avatták újra, s ajánlották ismét Szent Kristóf kegyeibe A kápolna tövéből át lehet látni a Tihanyi-félszigeten emelt kéttornyú apátsági templomra, kevéssel jobb irányban a külső–somogyi dombok és erdők hullámoznak.

A mélyebb kötődést érzők, akár életük legfontosabb eseményének színhelyéül is választhatják Szántódpusztát: megszervezzük polgári és egyházi esküvőjét, évfordulóit, családi és baráti összejöveteleit.
- Már több esküvő megtartására került sor a szántódpusztai majorságban. Számtalan szép fotókat lehet megtekinteni a Facebook oldalunkon **https://facebook.com/kulturalis kozpont.szantodpuszta/**, melyek az esküvők vidám és maradandó hangulatait őrzik.
Ezen az éven is 4 esküvőt engedélyezünk, ami örömünkre

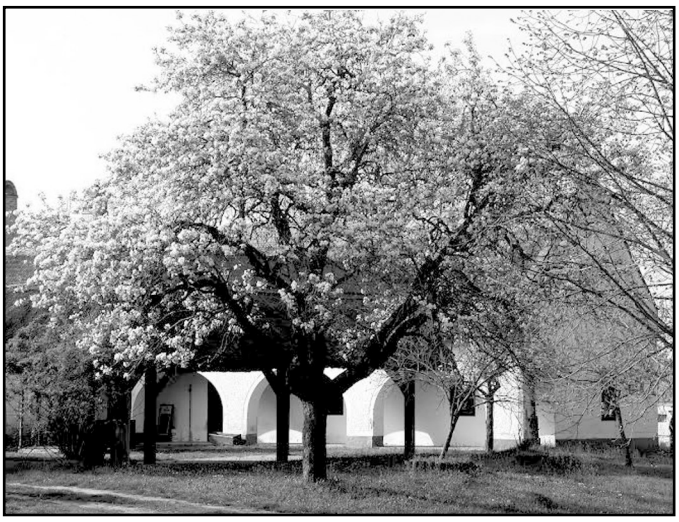

szolgál, hiszen figyelemre méltó, hogy egyre nagyobb az érdeklődés a hagyományos, nádtetős épületek, szénaboglyák, a természetesség és a béke idilli hangulatát keltő helyszínek iránt. Nos, ezek mi vagyunk, ahol szívesen és örömmel adunk lehetőséget az ilyen és ehhez hasonló rendezvények megtartására.

Nem minden rendezvényt közöltem, természetesen a többi szervezés alatt áll, de a weboldalunkon, **www.szantodpuszta.hu** illetve Szántódpuszta információs helyein, a Facebook-on és egyéb helyeken közölni fogjuk.
Az esküvők kapcsán szeretném rövid írásomat egy szép esküvői idézettel zárni:

„Érted vagyok, és Te értem vagy
Te értelmet és fényt adsz minden napnak
Szeretlek én és kettőnk dolgán
Nem változtat többé semmi már.

S idő állj meg egy pillanatra
S ti rohanó percek várjatok,
Amíg ők ketten eskü tesznek,
Hogy egymáshoz örökké hűek lesznek,
Csak addig várjatok!”

-Goethe-

Kovács Szilvia, IKK vezető Szántódpuszta

Megkérdeztük Pulszter Zsuzsannát

Pulszter Zsuzsanna és Szakáli Anna

A Költészet Napja alkalmából, Maurer Teodóra Szántód a művészetekben című könyvének bemutatóján örömmel köszöntöttük Pulszter Zsuzsannát, aki rövid ideig, mindössze egy évig volt programszervezője a közösségi háznak. Zsuzsi kedves személyiségével közösséget teremtett. Ötletei, munkamódszerei, felkészültsége nyomán számtalan emlékezetes rendezvény, esemény volt Szántódon.

Mi történt velem amióta elkerültem Szántódról?

2008 őszétől Pécsen a Néprajz – Kulturális Antropológia Tanszék nappali tagozatos hallgatója lettem. Eleinte nagyon furcsa volt újra iskolapadba ülni, de hamar megtaláltam a helyem, tetszett a sok-sok új dolog, amit tanulhattam. A tanszéken pezsgő élet folyt és bekerültem egy jó kis csapatba, 2009 elején pedig megválasztottak az Etnográfusok Pécsi Egyesülete elnökévé. A bonyolult adminisztráció és a sok fizetnivaló miatt ma már hivatalosan nem létezik az egyesület, azóta a felsőoktatási változások nyomán nagyon lecsökkent a hallgatói létszám is, de névleg azért megmaradtunk. Ez egy olyan szervezet, amiben hallgatók és oktatók is tagok, számos programot szerveztünk, tudományos rendezvényeket, tanszéki eseményeket, szakmai kirándulásokat, konferenciát, stb...

Az a szemlélet, amit a pécsi néprajz tanszéken kaptam, sok mindenre megváltoztatta a rálátásomat. A képzés során részben klasszikusnak mondható néprajzi tantárgyakat, részben pedig szociológiai, történeti, és számomra addig ismeretlen kulturális antropológiai tárgyakat tanultam. A kulturális antropológia az emberi kultúrákkal, az egyetemes emberi gondolkodással, az élet kérdéseire adott különféle társadalmi válaszokkal foglalkozik. Ez a tudomány az Európán kívüli társadalmak vizsgálatából bontakozott ki, amely során a kutatók egy-egy csoport, törzs vizsgálatát úgy végezték el, hogy akár évekig tartó terepmunkát folytattak az adott közösségben. Az antropológiai terepmunka alapvetően a mindennapi élet folytonos és alapos megfigyelését jelenti, ez a munkamódszer egészen más eredményeket hoz, mint amikor csupán külső szemlélőként kérdőívekkel, interjúkkal próbál valaki körüljárni egy-egy témát. E módszernek és a vizsgált közösségekhez való közelségnek köszönhetően kialakult az ún. kulturális relativizmus. Ez azt jelenti, hogy minden emberi kultúra azonos értékű, és csak a saját fogalmi keretében értékelhető. E szemléletmód alapján nincs joga egyetlen társadalomnak sem felsőbbrendűként tekinteni önmagára.
Nem különb a gyarmatosító Európa a gyarmatosítottaktól, csupán a technikai eszközei fejlettebbek az ún. civilizált világnak. Ha például a rokonsági rendszereket, vagy a természetismeretet nézzük, rögtön más a helyzet, biztosan a primitívnek tartott társadalmak nyerik a versenyt. A fejlődés fogalma nagyon is relatív, az pedig, hogy ki ki fölött gyakorol hatalmat, nem kulturális, hanem igazából technikai fölény kérdése. Így van ez a tőlünk távoli társadalmak és az ún. civilizált világ viszonylatában, de ugyanez a helyzet a saját társadalmunkon belül is – legyen szó cigányokról, svábokról, zsidókról, vagy más szempontok alapján besorolt kisebbségekről és csoportokról, különböző szubkultúrákról, fogyatékkal élőkről, stb. A sztereotípiáink, amik alap-

ján gyakran egész csoportokról alkotunk véleményt, gyakran hamis képet festenek, és ha közelebbről megvizsgáljuk az adott csoportot, korántsem lesz egységes, amit látunk. Ezt én magam is megtapasztaltam, amikor egy-egy közösséget a kulturális antropológia módszerével kutattam. Ehhez az embernek el kell távolodnia egy kicsit a saját kulturális bizonyosságaitól, félre kell tennie az előfeltételezéseit, és meg kell próbálnia a másik, a vizsgált egyén vagy közösség szemszögéből is megérteni a világot. Talán ez a része a legnehezebb, de ha ez sikerül, egészen új ismeretekkel és tapasztalatokkal gazdagodhat az ember, a korábbi sztereotípiái pedig egészen biztosan dugába dőlnek. Én azt gondolom, hogy a mai globális és magyarországi társadalmi helyzetben ez mindennél fontosabb, hiszen a másik megismerése és megértése lehet a kulcsa mindennek, ami a külső és belső békét és a nyugodt légkört szolgálja.

Az egyetemi tanulmányok ideje alatt folyamatosan csináltam valamilyen kutatást – elsősorban azért, hogy ezek alapján írjam majd a szakdolgozatomat. 2009-ben így kerültem Szaporcára, egy drávamenti ormánsági faluba, ahol visszavisszajárva több éven keresztül folytattam vizsgálatokat a gazdálkodási stratégiák témakörében. Ez a térség Baranya megye legdélebbi területe, aprófalvas, sok szempontból hátrányos helyzetű vidék, ahol a településfejlesztési programok általában az önellátásra való termelést látják az egyedüli megoldásként, és erre irányulnak a szociális projektek is, pl. a Szociális Földprogram, ami az elsődleges keretét jelentette a szaporcai kutatásomnak. Ez a program a gazdálkodási lehetőségek megteremtésével próbál segíteni a rászorulóknak – Szaporcán ez azt jelentette, hogy gyakorlatilag az egész falu több éven keresztül kapott vetőmagot és/vagy meghatározott állatállományt a kezdetekhez elegendő táppal. Én ezzel kapcsolatban azt vizsgáltam, hogy miért boldogul hasonló körülmények között az egyik család, és miért nem boldogul ugyanolyan segítség mellett a másik. Sok embert megismertem, több háztartást vizsgáltam, és a kutatás eredményeként az derült ki, hogy a családból hozott minták nagyon nagy mértékben befolyásolják, hogy valaki milyen életvezetési stratégiát fog követni. A vizsgált családoknál egyértelműen az bizonyosodott be, hogy az tudott leginkább élni a gazdálkodási lehetőségekkel, aki korábban is folytatott valamiféle gazdálkodást, akinek meg volt az előzetes tudása és a hajlandósága a gazdálkodáshoz. Ebből a témából született meg 2012-ben az egyetemi alapképzéses szakdolgozatom, és ugyanezzel a témával 2013-ban megnyertem az Országos Tudományos Diákköri Konferencia humántudományi szekció *Anyagi kultúra és társadalom* tagozatának első díját. Ez nagyon nagy dolog volt számomra és megnyitotta az utat sok további lehetőség előtt.

2013 tavaszán Erasmus ösztöndíjjal Kolozsváron töltöttem 3 hónapot a Kriza János Néprajzi Társaság gyakornokaként, ahol a határon túli magyarság néprajzi munkájának részese lehettem. Ezen a tavaszon a szaporcai kutatás anyagával több konferencián is részt vehettem, így többek között Krakkóban, Székelyudvarhelyen. Nagyon jó időszaka volt ez is az életemnek, sok jó baráti és szakmai kapcsolatot köszönhetek a kolozsvári hónapoknak.

2013 őszén egy újabb kutatásba fogtam, ezúttal is az Ormánságban, de egy másik településen, Markócon. Ehhez a munkához nyertem egy egy éves ösztöndíjtámogatást, amelyet a Nemzeti Kiválóság Program támogatott. Markóc egy 65 fős kis falu a Dráva egykori árterében, a kistelepülések minden jellemzője igaz rá, nincsenek munkahelyek, nem túl jó a szociális és kulturális infrastruktúra, gyakori, hogy a fiatalok elköltöznek, akik pedig maradnak, nem nagyon tudnak kitörni a szegénységből. A polgármester ebben a faluban a környezetkímélő, tájhoz alkalmazkodó gazdálkodás híve, és azt vallja, hogy a falusi embereknek minél nagyobb mértékben meg kell próbálnia önellátásra termelni. Ezért az önkormányzat kölcsönbérleti földeket műveltet a közmunkásokkal, megtermelik a palántákat is, a terményből pedig az egész falu lakossága és a szomszédos településen lévő iskola konyhája is szokott kapni. Markócon a megszokott néprajzi kutatásokhoz képest egy kicsit másként dolgoztam, a már említett antropológiai szemléletű „résztvevő megfigyelést" folytattam, beköltöztem a faluba, egy éven keresztül többször töltöttem heteket ott, a közmunkásokkal együtt részt vettem az aktuális napi munkákban, így belső szemszögből is elemezni tudtam az ottani életmódot, a helyi gazdasági és életvezetési stratégiákat. Az itt folytatott munkám eredménye egy mesterképzéses szakdolgozat, egy fotókiállítás az egyetemi könyvtárban és néhány publikáció különböző tudományos szakfolyóiratokban.

Az egyetemi mesterképzés végeztével 2014-ben az Ormánság Alapítványnál további kutatómunkát végeztem, amely során az ormánsági települések gyümölcsészeti hagyományait és örökségét igyekeztem feltárni. Ennek keretében jártam a falvakat, interjúztam, levéltári anyagokat dolgoztam fel, és az eredményekről különböző programokon tartottam előadásokat.

2015. májusától a pécsi Janus Pannonius Múzeum Néprajzi Osztályán a pécsi Néprajzi Múzeumban dolgozom muzeológusként. A pécsi Néprajzi Múzeum rendelkezik az országban a második legnagyobb népi textilgyűjteménnyel, amelyet Zsolnay Júlia és Zsolnay Teréz 1800-as évek végén folytatott gyűjtőmunkája alapozott meg. A Zsolnay lányok több mint 20.000 tárgyat gyűjtöttek össze Baranya megye és a Kárpát-medence különböző népcsoportjaitól, amelyek forma- és mintakincsét felhasználták a Zsolnay gyár művészi termékeinek megalkotásakor. Nagyon jól mutatja a népművészet magaskultúrába való emelését számos Zsolnay porcelán tárgy, amelyek gyakran mind formájukban, mind színvilágukban, mintáikban nagy hasonlatosságot mutatnak a népi fazekasság kerámiáival. A múzeum gazdag textil-, kerámia-, bútor- és gazdasági eszköz gyűjteményével kapcsolatos aktuális feladatokon túl részt veszek a múzeumi kiállítások és rendezvények szervezésében és lebonyolításában, előadásokat, múzeumpedagógiai foglalkozásokat tartok jeles napokhoz, hagyományokhoz, kulturális örökséghez kapcsolódóan. Ezt a munkát igyekszem a kollegáimmal együtt úgy végezni, hogy a múzeum, a hagyományok élményt jelentsenek a hozzánk érkezőknek. A néprajz és antropológia mellett pedagógia szakon is tanultam két félévet, ennek pedig a mostani munkám során gyakran nagy hasznát veszem. A múzeumhoz tartoznak a baranyai tájházak és különböző muzeális intézmények is, így ezek szakmai felügyeletében is részt veszek. Közben folyamatosan tartom a kapcsolatot a korábban a kutatásaim során megismert közösségekkel, és igyekszem segíteni az örökségvédelemmel és hagyományápolással kapcsolatos tevékenységeiket. Ami a néprajzi szemléletemet illeti, azt vallom, hogy a hagyományaink velünk együtt változnak, mindig tükrözik az adott

társadalmi, gazdasági és politikai helyzetünket. Fontosnak tartom a hagyományok ápolását és a kulturális örökségünk védelmét, ugyanakkor a jelenkori kultúránkat, a mai hétköznapok és ünnepek szokásait éppen annyira érdemesnek tartom a kutatásra. Nagyon szerteágazó a munkám, de élvezem a változatosságát és szeretek – akár gyerekekről, akár felnőttekről legyen szó – emberekkel foglalkozni, valamiképpen átadni nekik abból a tudásból, amit eddig megszereztem és tanulni mindabból, amit a közös munka során tőlük kapok.
Köszönöm a beszélgetést, sokoldalú, érdekes munkádhoz további sikereket kívánunk!

Morvayné Török Csilla

MÁJUS

Méh gyűjti már a mézet.
Ünnepel a természet.
Erdő-mező muzsikál.
Nincs szebb hónap májusnál.

Tamkó Sirató Károly

Május első vasárnapja
ANYÁK NAPJA

A világon van sok millió ember,
S van sok ezer, ki téged szeret,
De hogyha baj van, már egyik sem ismer,
S nem törődik senki sem veled.
Csak egy van, aki melletted áll mindig,
Jó szellemként követ, vigyázva rád -
Ha rossz is vagy, ő mindig jónak lát:
A te drága, édes, édes, édes jó anyád!
Lakner Artúr

„Te minden erőnél erősebb erő: anyai szeretet! Te emberi testbe öltözött napfény! Te Isten szívéből leszállott szent láng, haláltól nem félő, erős gyöngeség!“
(Gárdonyi Géza)

Gárdonyi Géza: A Balaton

Csakhogy újra látlak, égnek ezüst tükre,
égnek ezüst tükre, szép csöndes Balaton!
Arcát a hold benned elmélázva nézi,
s csillagos fátyolát átvonja Tihanyon.

Leülök egy kőre s elmerengek hosszan
az éjjeli csendben az alvó fa alatt.
Nem is vagyok tán itt, csupán csak álmodom:
Balatont álmodom s melléje magamat.

Május utolsó vasárnapja
GYERMEKNAP

Gyerekekről mondták

A kép forrása: internet

- Aki a gyerekeknek palotát épít, az később börtön falakat rombol le. Katolikus pap
- A korlát nem csak akadályozza a szabad mozgást, hanem segít. dr. Pálhegyi Ferenc
- Már félórányi szaladgálás is jelentős hatással van a gyerekek kedélyállapotára és önbizalmára.
- A természet növeli az önbizalmat, csökkenti az agressziót.
- Boldogtalan a gyerek, ha új csizmát kapott, és sehol egy pocsolya, amin keresztülgázolhatna.
  Régi svéd közmondás
- A gyermek élete roppant gazdag, az egész világ benne rejlik, ám a külvilág számára mindez nem látható. Müller Péter
- A kert olyan mint a gyerek,tudja az ember objektív szemmel nézni a mását, de semmi sem hasonlítható ahhoz az elégedettséghez és örömhöz, melyet a sajátjától kap. (Helen Gunn)
- A mosoly nem kerül pénzbe. Azt szoktam mondani, a gyerekekbe tízéves korukig annyi nevetést, derűt, játékos kedvet kell belegyömöszölni, hogy hetven évig kitartson. Csukás István

Szénássy Béláné Zsuzsa ez alkalommal gyerekekről ír. Köszönjük szépen!

Óvónőként szorgalmasan gyűjtöttem a gyerekek aranyköpéseit, ezekből adok közre néhányat:

- Estella Németországból érkezett az óvodánkba. Az első ebédnél hangos zokogásba kezdett.
  Mi a baj kislányom? - kérdeztem.
- Csak az, hogy én nem kelkáposzta főzeléket rendeltem, hanem virslit mustárral!
- Alex és Bence amolyan se veled, se nélküled kapcso

latban voltak. s mivel előfordult tettlegesség is, köztük, így felváltva ültek a „megjavuló” széken.
Óvónéni az Alex megütötte az arcomat. – zokogott Bence.
Alex gyere ide, meséld el, mitől piros Bence arca – hívtam magamhoz.
Alex egészen közel hajolva elkezdte átvizsgálni Bence arcát, majd így indokolt:
De óvónéni, ezt a baloldali sebét már tegnap „leültem”.

- Gyerekek, kérdezzetek bátran a Mikulás bácsitól – bíztattam a csoportomat
Viktor kapott az alkalmon:
Mikulás bácsi, mi a mobilszámod? Felírnám, és ha valamire szükségem van, csak felhívlak!

- Óvónéni! Visszajössz az Anyák napi ünnepségre? Mert, ha nem nagy bajban leszünk! Ki fogja helyettünk elmondani a verseteket, ha mi szégyellősen elhallgatunk? Kérdezte Barnus.

Gyöngyszemek az unokáktól!

- L. nagyon elfáradt sétálás után. Mindenért sírt, nem akart kezet mosni. Egyszer csak megjelent a konyhaajtóban. - Megmostam a kezem. Kinyüglődtem magam!

- R. Mérőléc a kezében. – Nagyon hosszú ez Mama. Innen odáig tart!

- L. Siófokra megyünk, L. látta, hogy tejszeletet teszek a táskámba. Alig hogy beszálltunk az autóba megkérdezte: - Hol van a kis puttonyod?

- R. Beszélgetés közben szóba jött, hogy régen buzogánnyal is harcoltak a katonák. – Nem szabad ilyen csúnyát mondani, közölte velünk.

- L. Apa és lánya hattyút etetni mentek a kikötőbe. Az egyik horgász hálójában, kicsi hal vergődött. L. kérdésekkel kezdte ostromolni a horgászt:

- Miért van a hal a hálóban?
- Miért fogta ki a bácsi?
- Miért nem a vízben van?

A horgász megelégelte:

- Tudod mit? Visszadobom!
- Erre L.
- Apu! Miért dobta vissza a kishalat a bácsi?

Összeállította: Morvayné Török Csilla

Amarillisz

A legmutatósabb téli virágok egyike, aminek az a nagy értéke, hogy otthonunkban, saját magunk nevelhetjük fel. Én minden évben próbálkozom vele, kisebb sikerrel.
A Jókai utcában Márti és Sanyi ilyen gyönyörű virágokkal dicsekedhet.

A szerkesztő

Somosi járdafelújítások

Az 1970-es évek elején társadalmi munkában készültek a somosi járdák, amelyhez az anyagot a Kőröshegyi Tanács biztosította. A munkálatokat a lakosság végezte. 45 év után elkezdődött a járdák felújítása.

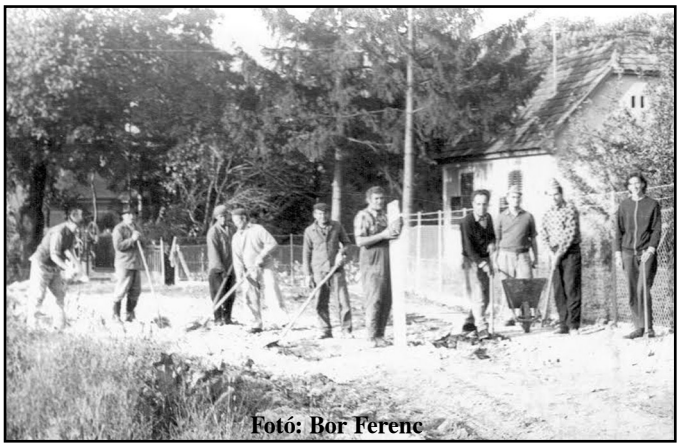

Fotó: Bor Ferenc

Fotó: Morvay Zsolt

SZÁNTÓDPUSZTA

Nyitva tartás: április 15-október 15-ig

04.15-től 04.30-ig: 8.30- 15.00-ig (*szombat,vasárnap zárva*)
05.01-től 05. 31-ig: 8.30- 17.00-ig *(szünnap nélkül)*
06.01-től 08. 20-ig: 8.30- 18.00-ig *(szünnap nélkül)*
08.21-től 09.30-ig: 8.30- 17.00-ig *(szünnap nélkül)*
10.01-től 10. 15-ig: 8.30- 17.00-ig *(szombat, vasárnap zárva)*

A téli időszakban csoportokat előzetes bejelentkezés alapján tudjuk fogadni.

Tel./Fax: +36 (84) 348-947; +36 (84) 348-946; 06-30/447-82-16
06 30/ 458-16-13
E-mail: szantodpuszta@gmail.com
http://www.szantodpuszta.hu

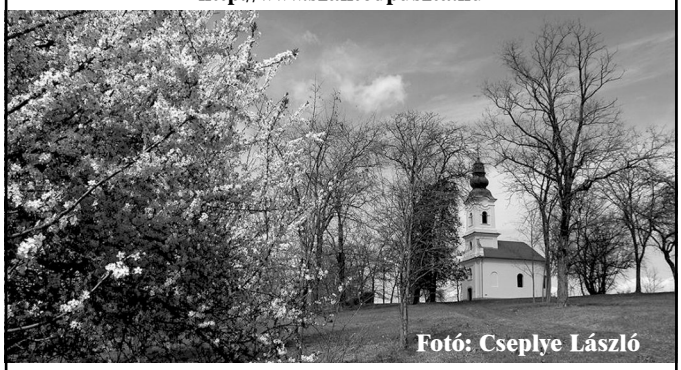
Fotó: Cseplye László

FONTOSABB TELEFONSZÁMOK

Körzetszám 84 Irányító szám 8622

Mentők	104
Tűzoltóság	105
Rendőrség	107 519-150
Segélyhívó	112
Rendőrjárőr Balatonföldvár	06/20/ 448-7941
Kormányhivatal Balatonföldvár	84/540-025

***

Önkormányzat Szántód	347-685
Polgármester Vizvári Attila 545-047,	06/30/905-3015
Műszaki csop. vez.Vajtai László	06/30/916-0140
Falugondnok Mucza Milán	06/30/400-1221
Turista információ Albert G.Réka	345 - 384
Könyvtár Maurer Teodóra, 15 órától	345 - 384
Családgondozó Mócsánné Kötél Klaudia	84/362-545
Polgárőrség Szántód	06/30/282-7279
Általános Iskola	340-013; 540143
Zeneiskola	340-832; 06/20 2030-757
Óvoda	340-465; 540-266

***

Állatorvos Dr. Dagon Judit	06/30/927—1500
Áramszolgáltató	06/80/205-020
BAHART inform. Komp	348-744
Biztosítás Brunner Jánosné	06/30 553-5684
Fogászat Balatonföldvár	340-670
Földvár TV	340-319
Gyógyszertár Balatonföldvár	540-904
Gyógyszertár Köröshegy	540-020
Kistérségi Iroda Balatonföldvár	540-269
Kórház-Rendelőintézet Siófok	501-700
KÖGÁZ hibabejelentő	06/80/301-301
MÁV infó Szántód	06/40/494-949
Orvosi rendelő B.földvár	540-246
Orvosi ügyelet B.földvár	340-113
Postahivatal Szántód	348-818
Rendőrőrs B.földvár	340-004
Rendőrség körzeti megbízott Molnár Balázs	06/70/415-9728
Siókom Kft. (Hulladékszállítás)	84/503 - 200
VIDaNET kábeltelevízió Zrt.	1203
Vízmű hibabejelentő	06/40/240-240

PÁLÓCZI HORVÁTH ÁDÁM KÖZÖSSÉGI HÁZ

ÁLLANDÓ PROGRAMOK

Hétfő: **14.50 - 15.50**
Somogy Megyei Kormányhivatal,
Siófoki Járási Hivatal ügyfélfogadása
- Ügysegéd: Németh Adrienn
15.00 - 18.00
Könyvtár, internet hozzáféréssel
17.30 - 19.00
Szántódi Magyar Nótakör -kéthetente-

Kedd: **14.00 - 16.00** Nyugdíjas Klub- havonta az utolsó keddi napon

Szerda: **8.30 - 11.30**
Szociális és Gyermekjóléti Szolgálat
- Családgondozó: Kötél Klaudia
Központ: 8624 Balatonszárszó, Fő u. 48.
Tel/Fax.: 06 84 362-545 ;
E-mail: szgysz@bfterseg.hu
13.00 - 14.00 Rendőrségi fogadóóra (érdeklődés szerint)
Új rendőrségi körzeti megbízott:
Molnár Balázs r.ftörm.
Tel.: 06 70/ 415 97 28
17.00 – 18.00 AEROBIK
- emel. nagyterem- INGYENES
18.00 - 19.00 Polgárőrség - minden hó II. szerda -

Csütörtök: **15.00 - 18.00**
Könyvtár, internet hozzáféréssel
17.00 - 19.00 Istentisztelet: Kr. Sz. Egyház

Figyelem: az INGYENES MOZGÁSPROGRAMOK **május végéig** folytatódnak!
A kistérség településein meghirdetett mozgásprogramokról a kistérség honlapján, valamint az Egészségfejlesztési Iroda facebook oldalán is lehet olvasni: Balatonföldvári Kistérségi Egészségfejlesztési Iroda név alatt.

Állandó programok:lásd 11. oldalon

Szántódi Hírlevél
Szántód Község Önkormányzatának lapja
Megjelenik:páros hónap utolsó hetében
Felelős kiadó: Szántód Község Önkormányzata
Főszerkesztő: Morvay Zsoltné Tel.: 06 203 525-658
E-mail:szantodihirlevel@gmail.com
Szerkesztőbizottság tagjai:
Bor Ferenc, Galó Tibor, Varga Krisztina
*
Készült 250 példányban a balatonföldvári Quick Press nyomdában.
Tel.: (30) 7258-666, Tel./fax: (84) 340-022,
E-mail: nyomda@supraktv.hu
A lapban közzétett írások nem minden esetben a Szerkesztőség álláspontját tükrözik.
Kéziratokat nem őrzünk meg és nem küldünk vissza!
A szerkesztőség a beküldött írásművek tartalmi, stiláris hibáiért felelősséget nem vállal.
A lap kereskedelmi forgalomba nem kerül.